Tome 46, nº 2. — Janvier 1939.

Araignées américaines du Musée d'histoire naturelle de Bâle

par le

Prof. Dr C. de MELLO-LEITAO

(Museu Nacional, Rio de Janeiro, Brésil).

Avec 86 figures dans le texte.

Mon collègue, le Dr Jean Roux, m'a confié l'étude des Araignées américaines des collections du Musée de Bâle, recueillies par MM. Bleek, Dr H.-G. Kugler, Dr A. Masarey, Moesch, L. Paravicini, Riedtmann, Dr P. Mérian, Schweizer, Ternetz, Dr A. Tobler, depuis la Patagonie jusqu'au Canada. Il y a dans cette collection 185 espèces, dont 39 nouvelles, et 67 dont la distribution géographique est modifiée. Quatre genres sont nouveaux.

Nous donnons la description des espèces nouvelles et quelques notes sur les espèces mal connues.

Famille **Dipluridae.**

Genre Accola Simon 1889.

1. *Accola australis* n. sp.

(Fig. 1-1 *a*.)

♀: 6,5 mm.

Céphalothorax un peu plus long que large, avec la fossette thoracique petite, récurvée. Groupe oculaire deux fois plus large que long, les quatre yeux latéraux égaux, réniformes, contigus; les deux yeux médians occupent le milieu de l'aire oculaire et sont un peu plus petits, séparés par un intervalle égal environ aux deux tiers de leur diamètre. Pattes robustes, à fémurs fusiformes et patellas saillantes à la face postéro-inférieure. Patellas I et II

mutiques; III et IV armées de robustes épines; II pourvues d'une petite apophyse. Tibias I et II pourvus de 2-2 épines inférieures, protarses de 1-2; tibias et protarses III et IV armés de nombreuses épines courbes. Les griffes supérieures pourvues de dents minces, longues, nombreuses; la griffe inférieure bien développée. Marge interne des chélicères munie de douze dents, dont quelques-unes plus grosses, irrégulièrement disposées entre les petites. Pièce labiale deux fois plus large que longue, à bord antérieur arrondi. Sternum presque deux fois plus long que large, dépourvu de sigilla latéraux. Filières supérieures séparées par plus de quatre fois leur diamètre, égales à la moitié de l'abdomen; segment basal plus long et plus épais que le second; le second plus long et plus épais que le distal; bord externe en échelle.

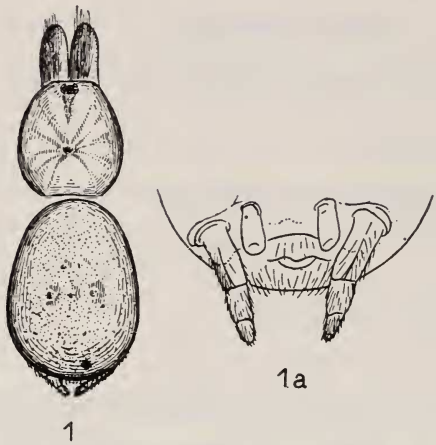

Accola australis.
Fig. 1: Face dorsale.
Fig. 1 *a*: Filières vues par dessous.

Corps et pattes jaune pâle; groupe oculaire noir entre les yeux latéraux.

Hab.: Santiago (Chili). (Coll.: Dr A. Masarey.)

Famille **Avicularidae.**

Genre Cyriocosmus Simon 1903.

1. *Cyriocosmus nigriventris* n. sp.

(Fig. 2.)

♀: 25 mm.

Pattes	Fémur	Patella + tibia	Protarse	Tarse	Total
I	7	9	4,2	3,8	24 mm.
II	6,5	8,5	4	3,8	22,8 »
III	6	7	4,5	3,8	21,3 »
IV	8	10	7	4,5	29,5 »

Céphalothorax peu élevé, un peu plus long que large; fossette thoracique profonde, procurvée. Groupe oculaire presque deux fois plus large que long. Yeux antérieurs en ligne droite (vue dorsale), les médians d'un tiers plus gros que les latéraux, les quatre yeux séparés par un intervalle plus petit que leur diamètre. Yeux postérieurs en ligne légèrement récurvée, les médians ovales, pointus, contigus aux latéraux. Labium aussi long que large, garni de denticules nombreuses; hanches des pattes-mâchoires pourvues d'une aire spinuleuse très dense et de quelques spinules éparses.

Fig. 2.
Cyriocosmus nigriventris.
Face dorsale.

Pattes: tibias I mutiques et protarses avec des scopulas atteignant la base et armés de 1-1 épines inférieures; tibias II avec une épine inférieure interne et protarses avec des scopulas dans la moitié distale, armés de 1-1-1-2 épines inférieures; tibias III avec 2-1-2 épines inférieures et 1 latérale, protarses avec 1-2-3 épines inférieures et 1-1 latérales et avec des scopulas dans le tiers apical; tibias IV avec 2-2 épines inférieures et 1-1 latérales, protarses sans scopulas, avec 2-1-3 épines inférieures et 1-1-1 latérales; scopulas des tarses III et IV divisées.

Céphalothorax fauve foncé, garni d'une courte pubescence soyeuse noire et d'une bande longitudinale marginale de poils soyeux plus longs, blanchâtres. Chélicères, pattes-mâchoires et pattes fauve foncé. Sternum et hanches d'un brun sombre, garnis d'une courte pubescence couchée, murine, et pourvus de nombreuses soies noires dressées. Abdomen noir velouté, avec de longs poils roses, incurvés et inclinés en arrière, présentant deux taches médianes et dix taches latérales rouge brique; région ventrale noire, veloutée et ornée de quatre taches rouge brique, deux à côté des filières et deux un peu en arrière des plaques pulmonaires.

Hab.: Prov. Falcon (Venezuela). (Coll.: Dr H.-G. Kugler).

2. *Cyriocosmus semifasciatus* n. sp.

(Fig. 3.)

♂: 12 mm.

Pattes	Fémur	Patella + tibia	Protarse	Tarse	Total
I	4	5,5	2,8	2	14,3 mm.
II	4	4,5	2,3	2	12,8 »
III	3,5	3,5	2,5	2,5	12 »
IV	4,2	5,2	4	2,5	15,9 »

Céphalothorax, yeux et pièce labiale comme chez *C. nigriventris*. Sternum presque circulaire; les sigilla postérieurs séparés de la marge par un intervalle plus grand que leur diamètre. Marge interne des chélicères avec 8 dents robustes égales, le sillon garni de deux séries de granulations dans la région basale. Les filières plus longues que la moitié de l'abdomen.

Fig. 3.
Cyriocosmus semifasciatus.
Face dorsale.

Pattes: tibias antérieurs robustes, avec 1-1-1 épines inférieures et pourvus de deux éperons apicaux: l'externe plus long, courbé, armé de quatre dents arrondies et d'une épine basale externe; protarses courbes et qui se fléchissent entre les éperons des tibias, sont garnis de scopulas sur leur moitié apicale et armés d'une robuste épine apicale inférieure. Les tibias II avec 1-1-2 épines inférieures et une sous-apicale antérieure; les protarses droits, avec des scopulas sur la moitié distale et avec 1-1 épines inférieures. Les épines des protarses III et IV verticillées. Les fémurs III fusiformes et les protarses IV courbés.

Pattes-mâchoires: tibia avec une épine interne et un processus mamillaire externe, armé d'un rastellum très dense; tarse avec un rastellum basal semblable; bulbe avec deux styles, l'externe beaucoup plus long, courbé en spirale.

Céphalothorax acajou, avec un grand triangle noirâtre, qui va de la fossette thoracique jusqu'au bord antérieur; face dorsale des chélicères presque noire et face ventrale acajou, avec une

série de longs poils roses. Sternum, pièce labiale et hanches acajou; pattes brun-foncé. Abdomen velouté: face ventrale et filières testacées; face dorsale noire, avec une grande tache cordiforme rose et, de chaque côté, quatre bandes obliques, testacées, terminées en pointe un peu en dehors de la tache dorsale, élargies vers la face ventrale. Pattes garnies de longs poils rouges.

Hab.: I. Trinité. (Coll.: Dr A. Tobler.)

Genre Lasiodora C. Koch 1850.

1. *Lasiodora saeva* (Walck.) 1837.

Syn.: *Mygale saeva.* Walckenaer, Ins. Apt., vol. I, p. 222. 1837.

Nous avons rencontré une espèce de *Lasiodora* qui correspond à la description un peu sommaire de Walckenaer, recueillie par Moesch dans l'Uruguay.

Genre Phormictopus Pocock 1901.

1. *Phormictopus oculatus* (Nicolet) 1849.

Syn.: *Mygale oculata.* Nicolet, in Gay: Hist. de Chile, vol. III, p. 331, pl. I, fig. 1.

La présence des deux taches sombres, si caractéristiques, de l'abdomen m'a permis d'identifier le *Phormictopus* recueilli par le Dr A. Masarey au Chili avec la *Mygale oculata* de Nicolet.

Famille **Barychelidae.**

Genre Diplothelopsis Tullgren 1905.

1. *Diplothelopsis canescens* n. sp.

(Fig. 4-4 *a*.)

♂: 20 mm.

Pattes	Fémur	Tibia + patella	Protarse	Tarse	Total
I	8,5	9	8	5	30,5 mm.
II	8	9	8	5	30 »
III	8	8	10	6	32 »
IV	9	10,5	11,5	6,5	37,5 »

Céphalothorax peu élevé, presque aussi large que long, à fossette thoracique profonde, récurvée, avec deux sillons rayonnants bien accentués. Mamelon oculaire un peu plus large que long; ligne des yeux antérieurs très récurvée, les yeux égaux, les médians séparés par un intervalle environ égal à leur diamètre et un peu plus éloignés des latéraux. Yeux postérieurs en ligne procurvée, les médians d'un tiers plus petits que les latéraux, auxquels ils sont contigus. Le râteau des chélicères formé de nombreuses épines faibles, cachées entre les poils; marge interne du sillon avec 7 dents, dont les cinq distales robustes, suivies d'une toute petite et d'une basale médiocre; sillon pourvu d'une série de petites granulations. Pièce labiale plus large que longue, mutique. Hanches des palpes-mâchoires mutiques, avec un processus saillant. Sternum presque circulaire, avec trois paires de sigilla latéraux: les antérieurs à peu près marginaux, circulaires; les médians linéaires; séparés de la marge par un intervalle égal à leur diamètre; les postérieurs elliptiques, bien plus gros que les antérieurs et séparés du bord par un intervalle presque deux fois plus grand que leur diamètre. Deux filières coniques: le segment basal plus long que le second et celui-ci plus long que le distal, qui mesure environ la moitié du basal. Tubercule anal environ de la même longueur que le segment distal des filières.

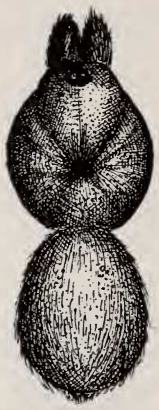

Fig. 4.
Diplothelopsis canescens.
Face dorsale.

Fig. 4 *a*.
Diplothelopsis canescens.
Patte-mâchoire (face latérale).

Pattes très épineuses, des épines verticillées sur les tibias et protarses; tarses flexueux, avec des scopulas denses; protarses présentant de petites scopulas apicales. Abdomen ovale court. Tibia I du mâle sans éperons; protarse courbé. Tibia des pattes-mâchoires du mâle fusiforme, avec deux

épines apicales internes; bulbe pourvu d'un style grêle, recourbé en S.

Céphalothorax et pattes acajou, revêtus de poils soyeux, murins. Abdomen marron, avec une pubescence grisâtre; région dorsale garnie de nombreuses soies; téguments présentant un abondant pointillé pâle.

Hab.: Camarones (Patagonie). (Coll.: RIEDTMANN.)

Famille **Pisauridae.**

Genre STABERIUS Simon 1898.

1. *Staberius argenteonotatus* Simon.

(Ann. Soc. entom. Belgique, 1898, vol. XLII, p. 16.)
(Fig. 5, 6, 6 *a*.)

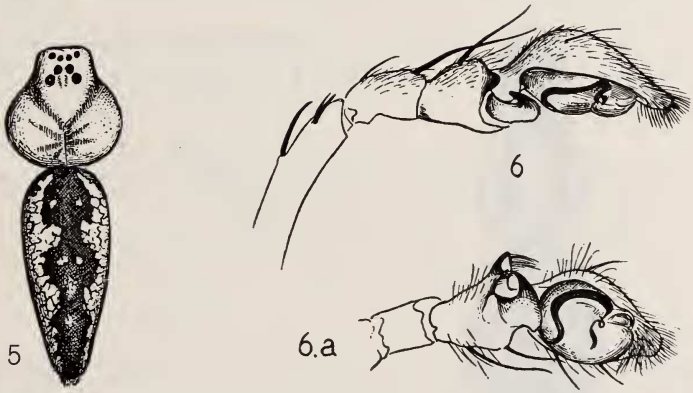

Staberius argenteonotatus.

FIG. 5: Face dorsale.
FIG. 6: Patte-mâchoire du mâle (face latérale).
FIG. 6 *a*: Patte-mâchoire du mâle (face ventrale).

Ce curieux Pisauride, dont le facies est tout à fait celui d'un Oxyopide, et décrit par SIMON du Pérou, est très commun au Paraguay. Nous donnons ici des figures de la région dorsale et de la patte-mâchoire du ♂.

Famille **Lycosidae.**

Genre Lycosa Latreille 1804.

1. *Lycosa bivittata* n. sp.

(Fig. 7-8.)

♀: 9 mm.

Pattes	Fémur	Patella + tibia	Protarse	Tarse	Total
I	2,5	3,2	1,8	1,5	9 mm.
II	?	?	?	?	?
III	?	?	?	?	?
IV	3,2	4	2,5	1,7	11,4 »

Yeux antérieurs équidistants, séparés par un intervalle égal à leur diamètre, disposés en ligne procurvée. Bandeau deux fois plus

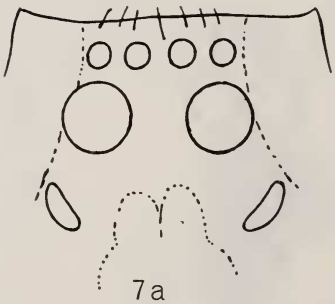

Lycosa bivittata.
Fig. 7: Face dorsale. — Fig. 7 *a*: Aire oculaire. — Fig. 8: Epigyne.

haut que les yeux antérieurs. Aire des yeux postérieurs aussi longue que large. Marge inférieure des chélicères armée de trois dents égales; la marge supérieure avec trois dents, dont la médiane beaucoup plus robuste. Pièce labiale plus longue que large. Sternum un peu plus long que large. Tibias et protarses I et II avec 2-2-2

épines inférieures, tibias avec une petite épine antérieure, tarses scopulés et protarses pourvus de petites scopulas au cinquième distal. Filières postérieures plus longues et plus grêles que les antérieures.

Céphalothorax garni de quelques poils soyeux blancs sur la région céphalique et orné de trois bandes testacées et de quatre bandes marron foncé; les bandes marginales très étroites. Le bandeau est marron foncé au milieu et testacé de chaque côté, les chélicères jaune paille, avec une large bande longitudinale marron. Les pattes et pattes-mâchoires sont jaune paille. Sternum, pièce labiale et hanches crème, sternum pourvu d'une tache centrale noire. Abdomen: face dorsale marron, avec deux bandes longitudinales pâles, parallèles, qui vont presque jusqu'aux filières; face ventrale testacée, blanchâtre au milieu et irrégulièrement mouchetée de sombre sur les côtés. Epigyne fauve pâle.

Hab.: Camarones (Patagonie). (Coll.: Dr A. Masarey.)

2. *Lycosa ternetzi* n. sp.

(Fig. 9-10.)

♀: 10,5 mm.

Pattes	Fémur	Tibia + patella	Protarse	Tarse	Total
I	3	4	2	1,7	10,7 mm.
II	3	3,5	2	1,7	10,2 »
III	2,6	3	2,2	1,5	9,3 »
IV	3,7	4,5	3	2	13,2 »

Aire des yeux dorsaux à peu près aussi longue que large, peu rétrécie en avant. Yeux antérieurs égaux, équidistants, en ligne droite. Le bandeau aussi haut que la ligne des yeux antérieurs. Région faciale trapézoïdale, beaucoup plus large que haute. Marge inférieure des chélicères armée de trois robustes dents égales; marge supérieure avec trois dents, dont la médiane est deux fois plus robuste. Tibias I avec 2-2-2 épines inférieures et 1 antérieure; protarses avec 2-2-3 inférieures et des scopulas qui atteignent la base; tibias II avec 1-1-2 épines et 1-1 soies inférieures, 1-1 épines latérales et 1 dorsale basale; protarses comme I.

Céphalothorax brun noirâtre, avec une bande médiane, en pointe de flèche et une ligne mal définie de chaque côté; région céphalique

presque noire. Pattes brunes, ornées d'anneaux sombres indistincts. Abdomen brun foncé, présentant trois taches pâles de chaque côté

9

10

Lycosa ternetzi.
Fig. 9: Aire oculaire. — Fig. 10: Epigyne.

de la bande médiane, qui est peu nette; face ventrale sombre, avec un pointillé blanc indistinct. Sternum, pièce labiale et lames-maxillaires bruns.

Hab.: Paraguay. (Coll.: Dr Ch. Ternetz.)

3. *Lycosa schenkeli* n. sp.

(Fig. 11 à 13.)

♂: 11 mm.

Pattes	Fémur	Patella + tibia	Protarse	Tarse	Total
I	5	4,6	3	1,7	13,3 mm.
II	4	4,6	3	1,7	13,3 »
III	3,8	4,4	3,2	1,8	13,2 »
IV	5	5,8	5	2,1	17,9 »

♀: 10,5 mm.

Pattes	Fémur	Patella + tibia	Protarse	Tarse	Total
I	4,2	5	3,6	2	14,8 mm.
II	4,2	5	3,6	2	14,8 »
III	4	5	4,1	2	15,1 »
IV	5	6,2	5,6	2,5	19,3 »

Aire des yeux dorsaux aussi longue que large, un peu plus étroite en avant. Yeux antérieurs égaux, en ligne procurvée, les médians séparés par un intervalle égal à leur diamètre et contigus aux latéraux. Bandeau plus haut que la ligne des yeux antérieurs. Marge des chélicères armée comme chez les espèces précédentes.

Tibias I et II avec 2-2-2 épines inférieures et 1-1 antérieures; protarses avec 2-2-3 épines inférieures. Téguments garnis de longs poils plumeux.

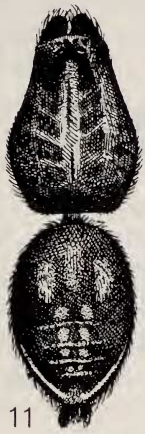

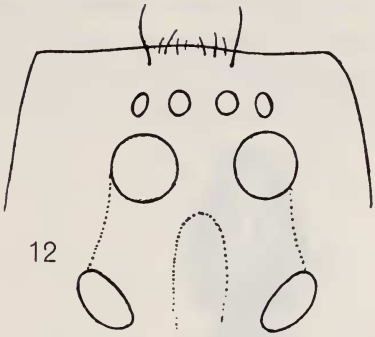

Lycosa schenkeli.

Fig. 11: Face dorsale. — Fig. 12: Aire oculaire. — Fig. 13: Epigyne.

Céphalothorax fauve pâle, avec une bande médiane de poils couchés, blancs, et une étroite bande marginale de poils semblables. Chélicères fauves; pattes brun jaunâtre, épines fauves. Sternum, pièce labiale, lames-maxillaires et hanches comme les pattes. Abdomen: face dorsale brun foncé, avec quatre paires de taches pâles et des lignes transversales de poils blancs qui forment une tache plus grosse au-dessus des filières; face ventrale brun jaunâtre, réticulée de blanc.

Hab.: Paraguay. (Coll.: Dr Ch. Ternetz.)

4. *Lycosa tetrophthalma* n. sp.

(Fig. 14 à 16.)

♀: 16 mm.

Pattes	Fémur	Patella + tibia	Protarse	Tarse	Total
I	5,5	7	4,5	2,8	19,8 mm.
II	5,5	7	4,5	2,8	19,8 »
III	5	6	4,5	2,5	18 »
IV	6,5	8	7	3,5	25 »

Aire des yeux dorsaux plus large que longue, beaucoup plus étroite en avant, les yeux cerclés de poils blancs. Yeux antérieurs égaux, équidistants, en ligne droite. Bandeau un peu plus haut que la ligne des yeux antérieurs, garni d'une série de soies dirigées en avant et formant un angle très obtus. Chélicères comme chez les autres espèces. Tibias et protarses I et II comme chez *Lycosa schenkeli*. Filières supérieures bien plus grêles que les inférieures.

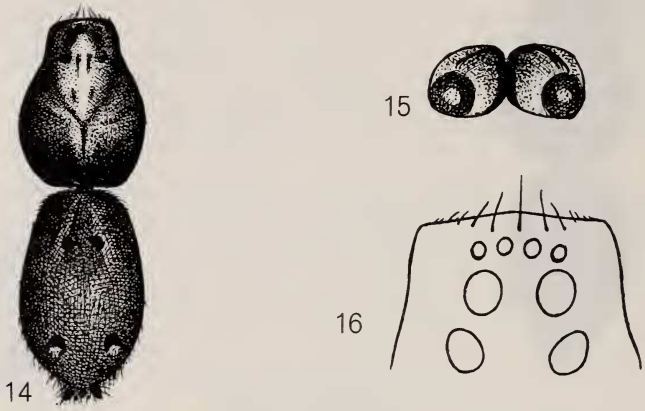

Lycosa tetrophthalma.
Fig. 14: Face dorsale. — Fig. 15: Epigyne. — Fig. 16: Aire oculaire.

Céphalothorax brun foncé, avec une bande médiane pâle. Chélicères fauves. Pattes, pièces buccales et hanches brunes. Sternum brun pâle, avec une étroite bande médiane noire. Abdomen: face dorsale brun olivâtre, avec quatre grosses taches, formées par des poils courts d'un rouge vineux, les deux taches postérieures plus larges et contiguës à deux autres taches de même grosseur, blanches.

Hab.: Paraguay. (Coll.: Dr Ch. Ternetz.)

5. *Lycosa guayaquiliana* n. sp.

(Fig. 17.)

♀: 11 mm.

Pattes	Fémur	Patella + tibia	Protarse	Tarse	Total
I	4	5,2	3	2	14,2 mm.
II	4	5	3	2	14 »
III	3,6	4,3	3	2	12,9 »
IV	5	6	5	2,5	18,5 »

Aire des yeux dorsaux aussi longue que large, un peu plus étroite en avant. Yeux antérieurs égaux, équidistants, en ligne légèrement procurvée. Bandeau plus bas que la ligne des yeux antérieurs, pourvu de quatre soies, dirigées en avant. Pattes comme chez *Lycosa ternetzi.*

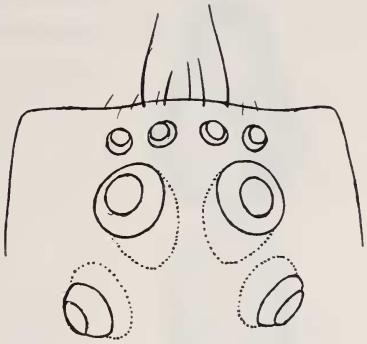

Fig. 17. — *Lycosa guayaquiliana.* Aire oculaire.

Céphalothorax brun pâle, avec une bande médiane indistincte, les yeux cerclés de noir. Pattes brun pâle, tachetées de sombre. Sternum, pièce labiale, lames-maxillaires et hanches des pattes jaune pâle. Abdomen : face dorsale brun-noir, avec deux taches circulaires blanchâtres vers le tiers postérieur; face ventrale testacée, mouchetée de noir sur les côtés.

Hab.: Guayaquil (Equateur). (Coll.: Dr A. Masarey.)

Genre Pirata Sundevall 1833.

1. *Pirata ternetzi* n. sp.

(Fig. 18-19.)

♀: 7,5 mm.

Pattes	Fémur	Tibia + patella	Protarse	Tarse	Total
I	3	3,6	2,5	1,1	10,2 mm.
II	2,8	3,2	2,4	1,1	9,5 »
III	2,6	3	2,5	1,1	9,2 »
IV	3	4,2	3,5	1,3	12 »

Céphalothorax plus élevé et brusquement rétréci en avant; le sillon thoracique long et profond. Aire des yeux dorsaux plus large que longue, occupant un peu plus du tiers de la largeur de la région céphalique. Région faciale peu élevée, avec les côtés obliques, presque deux fois plus large que haute, la rangée des yeux antérieurs subcontiguë aux yeux médians postérieurs. Yeux antérieurs en ligne récurvée, les médians presque deux fois plus gros que les latéraux. Bandeau aussi haut que la rangée des yeux antérieurs. Chélicères

plus longues que la hauteur de la région faciale, les marges armées comme chez les *Lycosa*. Labium plus long que large, son bord antérieur droit. Les filières supérieures plus longues que les inférieures, avec l'article apical conique.

Patellas des pattes I et II mutiques; tibias avec 1-2 épines inférieures et protarses avec 2-2-2 inférieures et 1 antérieure. Patellas III

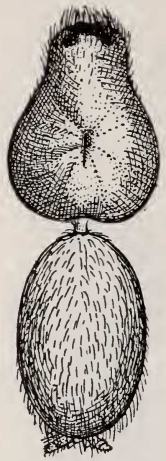

18

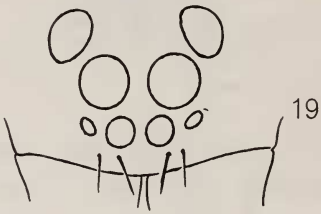

19

Pirata ternetzi.
Fig. 18: Face dorsale. — Fig. 19: Aire oculaire.

et IV avec 2-1 épines dorsales; les tibias et les protarses armés de nombreuses épines, celles des tibias plus faibles.

Araignée entièrement jaune paille, concolore; sillon thoracique fauve; épines brun foncé. Les pattes sont revêtues de poils longs, touffus.

Hab.: Paraguay. (Coll.: Dr Ch. Ternetz.).

Genre Pardosa C. Koch 1848.

1. *Pardosa masareyi* n. sp.

(Fig. 20 à 22.)

♀: 11 mm.

Pattes	Fémur	Tibia + patella	Protarse	Tarse	Total
I	4	4,5	2,5	2	13 mm.
II	3,5	4,2	2,5	2	12,2 »
III	3	3,6	3	1,7	11,3 »
IV	4,5	5,5	5,2	2,3	17,5 »

Aire des yeux dorsaux aussi longue que large. Yeux antérieurs équidistants, en ligne procurvée, les médians plus gros. Bandeau large, bien plus haut que la ligne des yeux antérieurs. Marges des chélicères armées de trois dents.

Tibias I et II avec 2-2-2 épines inférieures et 1-1 antérieures; protarses avec 2-2-2 inférieures et 1 antérieure.

Céphalothorax brun foncé, orné de trois bandes pâles et de grosses taches noires entre les yeux dorsaux. Sternum brun, avec

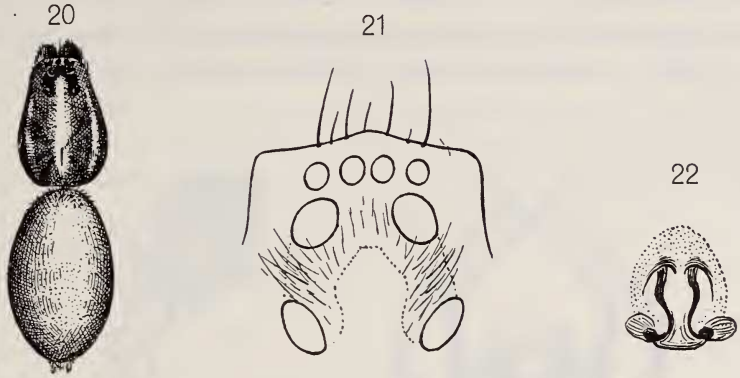

Pardosa masareyi.

Fig. 20: Face dorsale. — Fig. 21: Aire oculaire. — Fig. 22: Epigyne.

deux bandes noires. Les pattes, pattes-mâchoires, hanches, pièce labiale et lames-maxillaires brunes. Abdomen: face dorsale marron pâle, avec trois lignes recourbées de points pâles au tiers moyen et les côtés irrégulièrement pointillés de jaunâtre; face ventrale brune, rembrunie sur les côtés et ornée de deux séries de petits points fauves.

Hab.: Guayaquil (Equateur). (Coll.: Dr A. Masarey.)

Famille **Agelenidae.**

Genre Rubrius Simon 1887.

1. *Rubrius enigmaticus* n. sp.

(Fig. 23 à 25.)

♂: 12,5 mm.

Pattes	Fémur	Patella + tibia	Protarse	Tarse	Total
I	5,5	5,5	4	3	18 mm.
II	5	5	4	3	17 »
III	5	5	4	3	17 »
IV	6	6	6,2	3,8	22 »

Région céphalique du céphalothorax fortement convexe, les lignes oculaires n'occupant que le tiers médian. Yeux postérieurs égaux, en ligne légèrement récurvée, les médians séparés l'un de l'autre par un intervalle égal environ à leur diamètre et des latéraux par un intervalle trois fois plus grand. Yeux antérieurs égaux, en ligne procurvée, les médians séparés par un intervalle égal à leur diamètre et contigus aux latéraux. Aire des yeux médians parallèle, plus

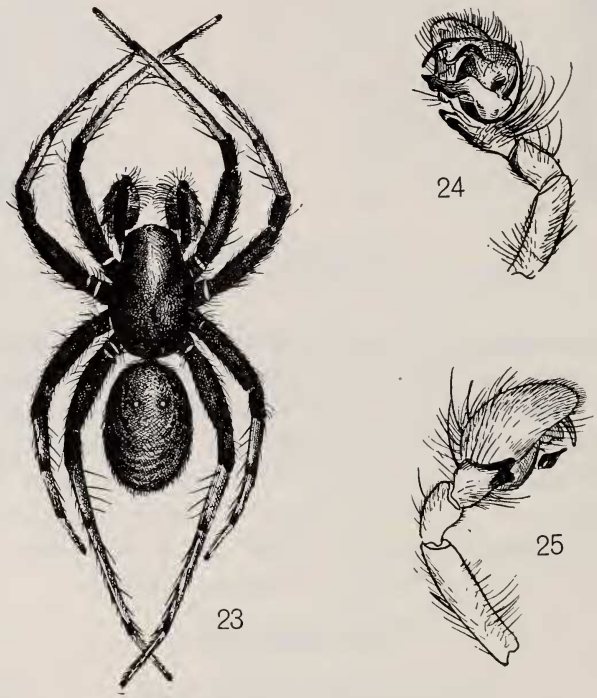

Fig. 23. — *Rubrius enigmaticus.*
Fig. 24: Patte-mâchoire (face ventrale). — Fig. 25: Face latérale.

longue que large, les yeux antérieurs plus gros. Chélicères robustes, unies à la base; marge supérieure pourvue de deux dents et marge inférieure d'une seule. Lames-maxillaires inclinées, régulièrement rétrécies vers l'extrémité, qui est arrondie et garnie de scopulas denses. Pattes I et III avec de nombreuses épines; celles de la

face inférieure des tibias irrégulièrement disposées en quatre séries; protarses avec 2-2-2-2 épines inférieures; tarses armés d'une petite épine médiane et de 3 ou 4 apicales. Pattes III et IV munies d'épines irrégulièrement disposées; tarses pourvus d'épines inférieures et latérales.

Céphalothorax, chélicères, palpes-maxillaires, trochanters, fémurs et patellas des pattes fauve-noir; tibias, protarses et tarses fauve pâle. Sternum fauve, pourvu de longues soies noires; pièce labiale et lames-maxillaires fauves, blanches à l'extrémité; les scopulas des lames-maxillaires sont noires et les hanches brunes. Abdomen poilu, marron, garni de séries de petits points jaunâtres, plus gros et plus visibles sur les côtés de la face ventrale.

Hab.: Camarones (Patagonie). (Coll.: Dr A. Masarey.)

Famille **Zodariidae.**

Genre Zodariops n. gen.

Céphalothorax ovale, régulièrement atténué en avant, pourvu d'un sillon thoracique long. Yeux postérieurs équidistants, en ligne procurvée, yeux médians elliptiques. Yeux antérieurs en ligne fortement procurvée, les médians noirs, rapprochés et contigus ou subcontigus aux latéraux. Aire des yeux médians plus longue que large, parallèle. Chélicères mutiques, la marge inférieure pourvue d'un petit lobe. Pièce labiale plus longue que large, à bord apical droit. Lames-maxillaires peu inclinées, arrondies à l'extrémité. Sternum terminé en pointe entre les hanches IV. Tarses courbes, munis de scopulas, sans onychium et pourvus de trois griffes dont les supérieures pourvues de quatre dents robustes. Tibias et protarses armés. Filières antérieures deux fois plus épaisses et plus longues que les postérieures. Espèce unique: *Zodariops juninianus* n. sp.

Ce genre se distingue des *Zodariinae*, dont il présente les caractères, par la présence des scopulas tarsales.

1. *Zodariops juninianus* n. sp.

(Fig. 26 à 29.)

♀: 6 mm.

Pattes	Fémur	Tibia + patella	Protarse	Tarse	Total
I	2	2,5	1,4	1,4	7,3 mm.
II	1,8	2,5	1,4	1,2	6,9 mm.
III	1,8	2,2	1,4	1,2	6,4 »
IV	2,3	3	2,5	1,5	9,3 »

Yeux postérieurs en ligne procurvée, les médians ovales transversaux, les latéraux circulaires, séparés par un intervalle égal environ à leur rayon. Yeux antérieurs en ligne fortement procurvée, les médians noirs, séparés par un intervalle égal à leur rayon, contigus aux latéraux, qui sont situés en avant des médians. Bandeau aussi haut que la ligne des yeux antérieurs.

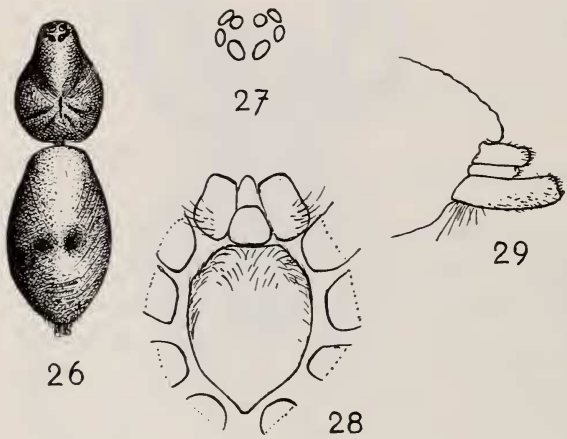

Zodariops juninianus.

Fig. 26: Face dorsale. — Fig. 27: Yeux. — Fig. 28: Sternum et pièces buccales. — Fig. 29: Filières, vues de profil.

Tibias I armés de 2-2 épines inférieures (dans la moitié basale) et les protarses de deux épines inférieures basales ; tibias II de 2-2-2 épines inférieures et d'une latérale, sub-apicale; protarses dilatés à la base et avec deux épines, comme les antérieurs.

Araignée entièrement jaune paille, concolore ; abdomen orné d'un pinceau antérieur de poils plumeux.

Hab.: Junin (Chili). (Coll.: Dr A. Masarey.)

Famille **Theridiidae.**

Genre Steatoda Sundevall 1833.

1. *Steatoda punctilineata* n. sp.

(Fig. 30-31.)

♀: 8 mm.

Pattes	Fémur	Patella + tibia	Protarse	Tarse	Total
I	4,5	5	4,5	1,8	15,8 mm.
II	3,5	3,8	3	1,5	11,8 »
III	?	?	?	?	?
IV	4	4,5	3,5	1,2	13,2 »

Céphalothorax peu élevé, avec une petite dépression transversale, région céphalique nettement délimitée. Ligne des yeux postérieurs très légèrement procurvée, les yeux égaux, les médians séparés l'un de l'autre par un intervalle plus petit que leur diamètre et des latéraux par un intervalle plus grand. Yeux antérieurs en ligne procurvée, les médians plus petits que les latéraux, séparés par un intervalle égal à leur rayon et un peu plus éloignés des latéraux. Aire des yeux médians plus large que haute, plus étroite en avant. Bandeau plus haut que l'aire des yeux médians. Pattes mutiques.

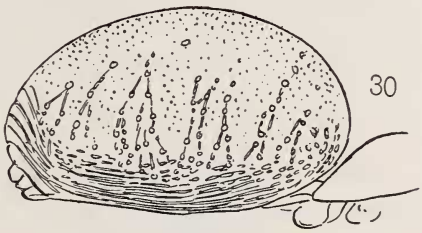

Steatoda punctilineata.
Fig. 30 : Abdomen de profil.
Fig. 31 : Epigyne.

Céphalothorax, pattes-mâchoires et pattes acajou, les chélicères, la pièce labiale et les lames-maxillaires un peu plus sombres. Abdomen d'un beau marron brûlé et pointillé de jaune ; de chaque côté, sur la face dorsale, il y a plusieurs lignes pâles, courbées, à convexité dorsale, légèrement inclinées en avant et en haut, où il y a des points plus gros. Face ventrale avec la région épigastrique

jaune pâle, sa région postérieure semblable à la région dorsale et ornée d'une petite tache circulaire pâle, au milieu du ventre et une autre, ovale transverse, un peu en arrière; il y a aussi deux lignes jaunes presque parallèles et, autour des filières, un anneau de petites taches pâles. Filières brunes.

Hab.: Leones (Argentine). (Coll.: Bleek.)

Famille **Argiopidae.**

Genre Eustala Simon 1895.

1. *Eustala isosceles* n. sp.

(Fig. 32-33.)

♀: 5 mm.

Pattes	Fémur	Patella + tibia	Protarse	Tarse	Total
I	2	2	1,1	0,7	5,8 mm.
II	1,9	1,8	1	0,6	5,3 »
III	1,2	1,1	0,6	0,4	3,3 »
IV	1,6	1,5	1	0,6	4,7 »

Ligne des yeux postérieurs légèrement récurvée, les médians séparés par un intervalle égal à leur diamètre et deux fois plus éloignés des latéraux. Yeux antérieurs équidistants, les médians plus gros que les latéraux, en ligne récurvée. Aire des yeux médians plus longue que large, deux fois plus large en avant, les yeux antérieurs plus gros. Marge inférieure des chélicères armée de trois dents et la supérieure de quatre, dont la subbasale plus robuste. Pattes courtes et robustes, pourvues de très faibles épines (deux paires aux tibias I et II) avec les fémurs mutiques.

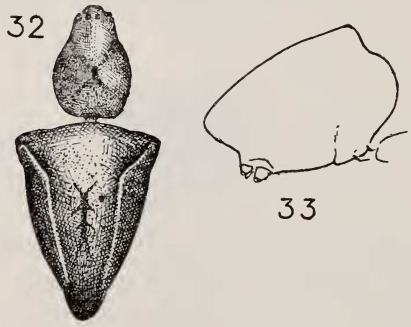

Eustala isosceles.
Fig. 32: Face dorsale.
Fig. 33: Abdomen de profil.

Abdomen triangulaire allongé, les angles antérieurs saillants, pourvus de petits cônes.

Céphalothorax, chélicères, pattes, pattes-mâchoires, hanches, pièce labiale et lames-maxillaires bruns. Sternum marron, avec une tache jaune centrale, en raquette. Abdomen testacé; la face ventrale ornée de deux bandes longitudinales blanches, légèrement courbées; région dorsale garnie de deux lignes blanches, qui vont des cornes antérieures jusqu'au tubercule anal.

Hab.: Paraguay. (Coll.: Dr Ch. Ternetz.)

Genre Mangora Cambridge 1889.

1. *Mangora bituberculata* n. sp.

(Fig. 34 à 37.)

♂: 4.2 mm. ♀: 6,5 mm.

Céphalothorax bas, avec le sillon thoracique longitudinal, profond, la région céphalique bien délimitée par deux sillons obliques. Ligne des yeux postérieurs fortement procurvée, les

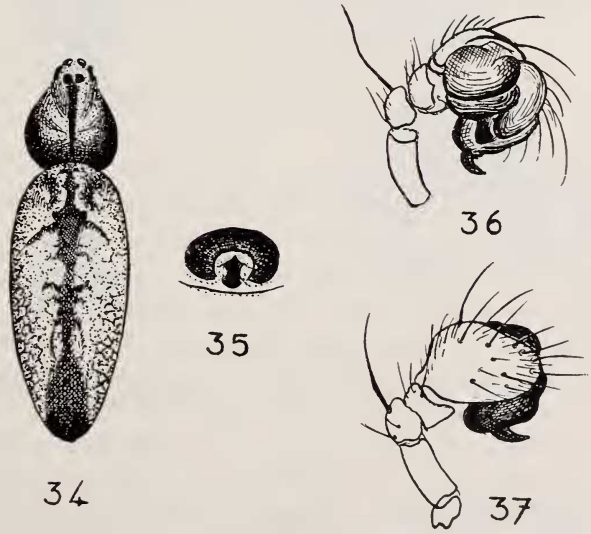

Mangora bituberculata.

Fig. 34: Face dorsale. — Fig. 35: Epigyne. — Fig. 36: Patte-mâchoire du mâle (face externe). — Fig. 37: Patte-mâchoire du mâle (face interne).

médians plus gros, séparés l'un de l'autre d'un intervalle environ égal à leur rayon et des latéraux par un intervalle plus grand que leur diamètre. Yeux antérieurs équidistants, séparés par un intervalle environ égal à leur rayon, les médians un peu plus gros, en ligne légèrement récurvée. Aire des yeux médians plus longue que large, parallèle. Pattes armées d'épines longues et nombreuses. Abdomen cylindrique, avec deux petits tubercules antérieurs, dépassant en arrière les filières.

Céphalothorax brun, avec une large bande marron sur la région céphalique et une étroite ligne marginale noire. Pattes et pattes-mâchoires brun pâle. Pièce labiale et lames-maxillaires noirâtres, à extrémités pâles. Sternum brun. Abdomen: face dorsale blanche, coupée d'une bande longitudinale médiane brune, étroite en avant, très large dans la moitié postérieure, et d'une tache noire postérieure; face ventrale brune, ornée de deux bandes blanches, limitées par deux étroites lignes noires; flancs marbrés de blanc. Filières postérieures noires sur leur face externe et en arrière.

Quelquefois, la région dorsale de l'abdomen est ornée de deux bandes longitudinales sinueuses blanches, séparées de la bande brune médiane par deux lignes jaunes et les flancs sont olivâtres.

Hab.: Paraguay. (Coll.: Dr Ch. Ternetz.)

Genre Paraverrucosa n. gen.

Céphalothorax plan, allongé, pourvu d'un sillon thoracique longitudinal long. Ligne des yeux postérieurs très récurvée, les médians séparés par un intervalle égal à leur diamètre et beaucoup plus gros que les latéraux. Yeux antérieurs égaux, en ligne presque droite (vue antérieure). Aire des yeux médians aussi large que longue, parallèle, les yeux égaux. Yeux latéraux contigus, les antérieurs deux fois plus gros. Chélicères en arrière des yeux latéraux. Sternum ovale, terminé en pointe entre les hanches IV. Pattes armées de robustes épines. Hanches I du mâle munies d'une petite apophyse et trochanters II marqués d'un sillon sur leur face antérieure. Tibias I sans éperon. Patella des pattes-mâchoires pourvue d'une épine apicale. Abdomen très prolongé au delà des filières, en forme de queue, dilatée en massue. Type:

1. *Paraverrucosa neglecta* n. sp.

(Fig. 38 à 40.)

♂: 11,5 mm.

Abdomen: 8 mm. Région caudale: 6 mm.

Pattes	Fémur	Patella + tibia	Protarse	Tarse	Total
I	3,5	4	1,7	0,8	10 mm.
II	3	3	1,5	0,8	8,3 »
III	2	2	0,9	0,6	5,5 »
IV	2,8	2,7	1,5	0,7	7,7 »

Pattes I: fémur avec 2-2 épines inférieures; patella avec une épine postérieure; tibia armé de sept épines inféro-internes, les quatre distales courbes, et d'une série médiane de trois faibles épines et d'un verticille apical; protarses avec deux épines inférieures. Pattes II: fémur avec une série inféro-postérieure de six épines courtes; tibia irrégulièrement épineux. Abdomen prolongé en forme de queue cylindrique, dilatée en arrière, pourvue de quatre tubercules égaux, plus longue que le reste du corps.

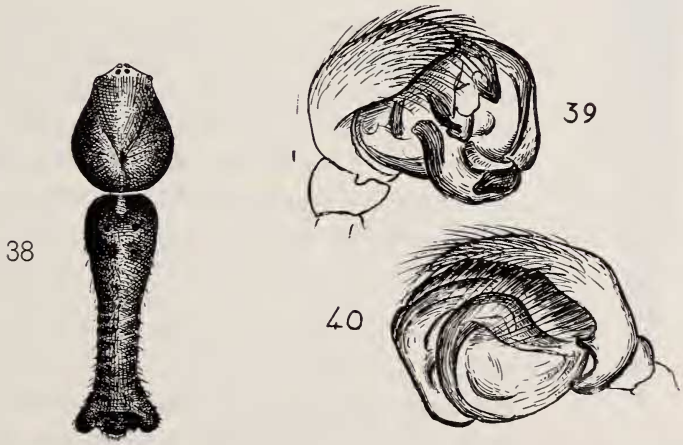

Paraverrucosa neglecta.
Fig. 38: Face dorsale. — Fig. 39: Patte-mâchoire (de profil).
Fig. 40: Patte-mâchoire (face ventrale).

Céphalothorax acajou pâle, avec la région céphalique jaunâtre, et révêtu de courte pubescence inclinée blanche. Les pattes plus pâles, leur face inférieure jaunâtre. Abdomen blanchâtre, avec des soies sombres, éparses.

Hab.: Paraguay. (Coll.: Dr Ch. Ternetz.)

C'est la même espèce que Simon a figurée (*Hist. nat. des Araignées*, p. 819, fig. 868) comme *Araneus sp.* ind. du Brésil et qu'il n'a jamais décrite.

Genre Eucta Simon 1881.

1. *Eucta paraguayensis* n. sp.

(Fig. 41.)

♀: 10 mm.

Pattes I: 19,5 mm. Pattes IV: 11 mm. Fémurs: 6-3-2-4 mm.

Fig. 41. — *Eucta paraguayensis.* Face dorsale.

Céphalothorax bas. Yeux postérieurs en ligne très fortement récurvée, les médians plus gros et plus éloignés. Ligne des yeux antérieurs légèrement procurvée, les médians nettement plus gros et plus rapprochés. Aire des yeux médians plus large que longue, beaucoup plus étroite en avant. Bandeau aussi haut que les yeux médians antérieurs. Lames-maxillaires peu divergentes, arrondies. Chélicères robustes, les deux marges avec cinq dents. Abdomen filiforme, prolongé au delà des filières, qui sont situées presque au milieu de l'abdomen. Pattes antérieures beaucoup plus robustes et plus longues que les postérieures.

Céphalothorax, chélicères, pattes, pattes-mâchoires, sternum, pièce labiale, lames-maxillaires et hanches jaune paille; abdomen brun, avec un dense pointillé argenté.

Hab.: Paraguay. (Coll.: Dr Ch. Ternetz.)

Genre Tetragnatha Latreille 1804.

1. *Tetragnatha bemalcuei* sp. n.

(Fig. 42 à 44.)

♀: 9,5 mm. (sans les chélicères). Céphalothorax: 3 mm. Chélicères: 2,8 mm.

Pattes	Fémur	Patella + tibia	Protarse	Tarse	Total
I	7,2	8	7,2	1,5	23,9 mm.
II	5	5	4,5	1	15,5 »
III	2,5	2	1,8	0,7	7 »
IV	5	4,2	4	1	14,2 »

Yeux postérieurs gros, égaux, équidistants (séparés par un intervalle égal à leur diamètre) en ligne récurvée. Yeux antérieurs en ligne récurvée, les médians deux fois plus gros, séparés l'un de

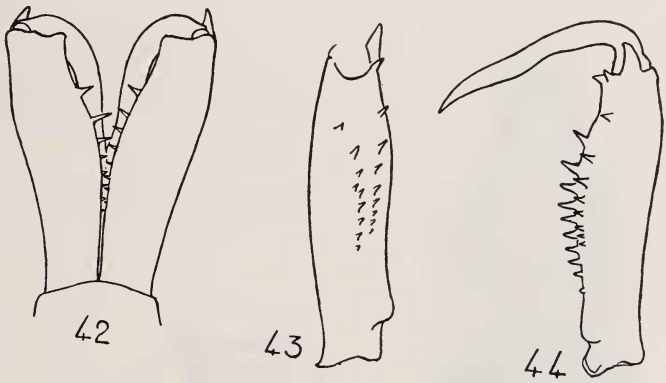

Tetragnatha bemalcuei.
Fig. 42: Chélicères (face dorsale). — Fig. 43: Chélicères (face interne).
Fig. 44: Chélicères (face ventrale).

l'autre par un intervalle égal à leur diamètre et des latéraux par un intervalle presque double. Aire des yeux médians un peu plus longue que large, parallèle. Bandeau plus haut que les yeux antérieurs médians. Chélicères horizontales; marge supérieure armée de 11 dents qui deviennent régulièrement plus petites de la première (distale) vers la onzième (proximale) et d'une douzième près de la base du crochet; marge inférieure avec 9 dents plus petites et

plus espacées, la première située à la base du crochet; face externe pourvue d'une robuste apophyse conique, dirigée en avant. Fémurs antérieurs (I) armés d'épines supérieures et d'une série de robustes épines antérieures. Abdomen cylindrique; filières terminales.

Céphalothorax brun foncé; chélicères brunes; pattes brunes avec les articulations obscurcies; sternum comme le céphalothorax; pièce labiale marron; lames-maxillaires brunes; hanches plus pâles. Abdomen: face dorsale gris sombre, orné de deux lignes sinueuses argentées; côtés argentés; face ventrale ornée d'une large bande gris sombre, de deux bandes argentées et de deux autres noires.

Hab.: Paraguay. (Coll.: Dr Ch. Ternetz.)

Genre Chaetacis Simon 1895.

1. *Chaetacis rouxi* n. sp.

(Fig. 45 à 47.)

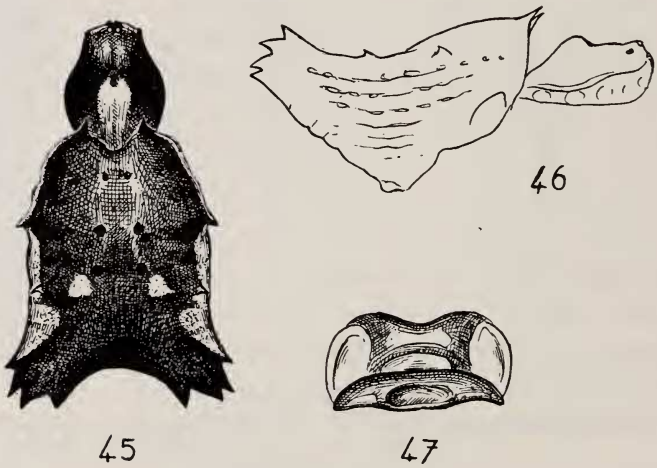

Chaetacis rouxi.

Fig. 45: Face dorsale. — Fig. 46: Face latérale. — Fig. 47: Epigyne.

♀: 7,5 mm.

Céphalothorax très élevé au milieu de la région thoracique, en arrière du sillon thoracique, formant une bosse; la région céphalique beaucoup plus basse et pourvue, de chaque côté, d'une crête garnie d'une série de soies. Les yeux postérieurs disposés en

ligne très légèrement récurvée, les médians deux fois plus gros que les latéraux, séparés l'un de l'autre par un intervalle égal à leur diamètre et des latéraux par un intervalle trois fois plus grand. Ligne des yeux antérieurs légèrement récurvée, les médians plus gros et disposés comme ceux de la ligne postérieure. Aire des yeux médians carrée, les yeux postérieurs plus gros que les antérieurs. Sternum plan, rugueux, à bords parallèles, rétréci en arrière, en pointe mousse, entre les hanches IV. Tous les fémurs mutiques, pourvus d'une série inférieure de tout petits tubercules sétigères. Abdomen poilu, un peu plus long que large, un peu dilaté en arrière, avec deux épines antérieures, dirigées en avant, deux de chaque côté (l'antérieure plus longue) et les angles postérieurs pourvus de quatre épines. Pas d'épines inférieures. Tube des filières court. Epigyne deux fois plus large que long, saillant, avec un petit scape.

Céphalothorax noirâtre, orné d'une large bande médiane marron, plus large au niveau de la région céphalique. Pattes brun foncé. Sternum presque noir. Pièce labiale et lames-maxillaires marron foncé, à extrémités pâles. Abdomen : région dorsale marron noirâtre, avec les côtés blancs entre les épines latérales antérieures et postérieures, et orné de deux taches médianes blanches, circulaires, au niveau des secondes épines latérales; face ventrale noire, avec deux bandes médianes blanches, les flancs ornés d'une bande blanche vers le tiers postérieur; face postérieure avec un triangle blanc.

Hab.: Prov. Falcon (Venezuela). (Coll.: Dr H.-G. Kugler.)

Genre Micrathena Sundevall 1833.

1. *Micrathena lesserti* n. sp.

(Fig. 48 à 50.)

♀: 11 mm.

Pattes	Fémur	Patella + tibia	Protarse	Tarse	Total
I	5	4,6	3,2	1,3	14,2 mm.
II	4,8	4,5	3,2	1,3	13,8 »
III	3	2,8	2	1	8,8 »
IV	6	5	3,7	1,3	16 »

Céphalothorax plan, relativement large, avec la région céphalique bien délimitée. Ligne des yeux postérieurs plus fortement récurvée que celle des yeux antérieurs. Aire des yeux médians plus haute que large, presque parallèle, les yeux antérieurs un peu plus petits. Yeux latéraux élevés sur de petits tubercules. Sternum plan,

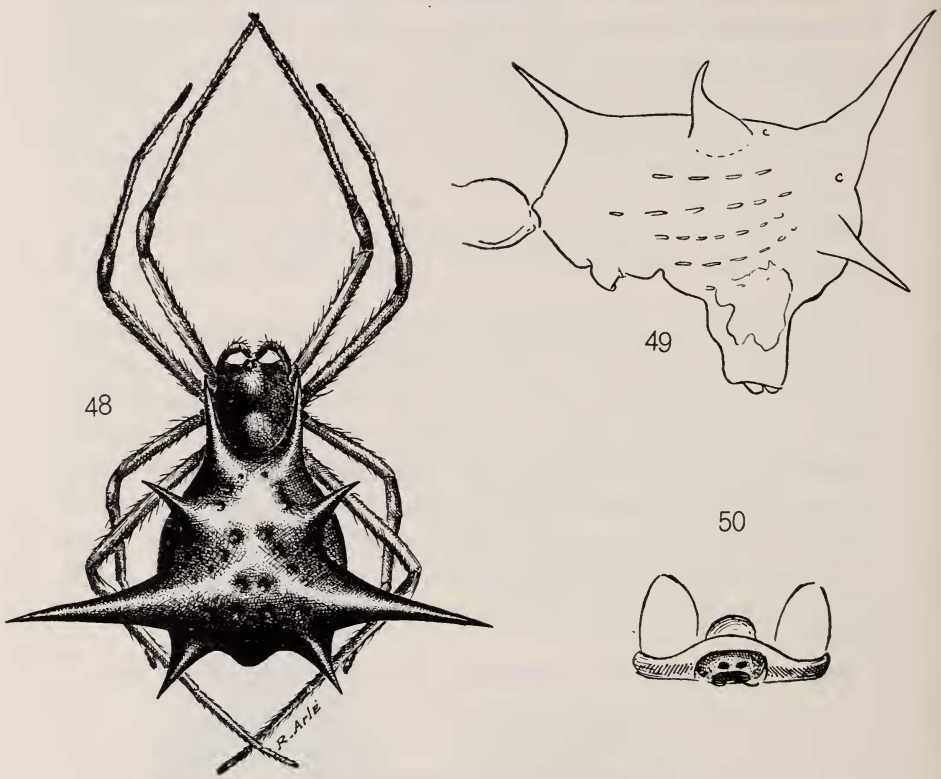

Micrathena lesserti.
Fig. 48. Face dorsale. — Fig. 49: Face latérale. — Fig. 50: Epigyne.

pourvu de 3-2-2-1 élévations mamillaires, saillant entre les hanches III et IV et terminé en pointe entre les hanches IV. Pattes antérieures avec les fémurs armés de 1-1 épines dorsales, d'une série inférieure de 2 épines, de 2 soies (soie-épine-épine-soie) et d'une série postérieure de tubercules sétigères; tibias présentant 2-1-2 soies inférieures et patellas une petite épine apicale. Abdomen élevé,

présentant deux robustes épines antérieures atteignant les yeux postérieurs, une robuste épine latérale, verticale, deux postérieures, divergentes, presque verticales et deux inférieures, inclinées en dehors et en bas. Tube des filières très saillant.

Céphalothorax fauve-noir, avec une étroite marge fauve. Pattes et pattes-mâchoires fauves. Sternum, pièce labiale et lames-maxillaires fauve-noir. Abdomen noir; région dorsale pourvue de quelques taches blanches à la base des épines; face ventrale ornée de deux jolies taches orangées ou rouges, trapezoïdales, de chaque côté du tube des filières.

Hab.: Buenaventural (Colombie). (Coll.: Dr H. Masarey.)

2. *Micrathena schenkeli* n. sp.

(Fig. 51 à 53.)

♀: 5,5 mm.

Pattes	Fémur	Patella + tibia	Protarse	Tarse	Total
I	1,6	1,8	1	0,6	5 mm.
II	1,6	1,6	1	0,5	4,7 »
III	1,3	1,1	0,8	0,4	3,6 »
IV	2,5	1,8	1,4	0,6	6,3 »

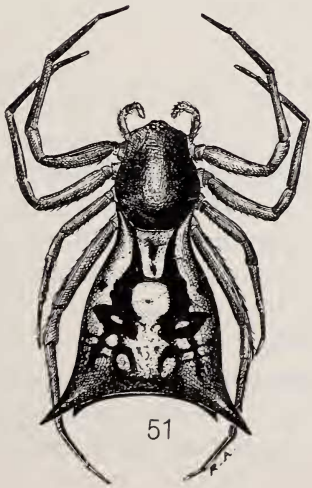

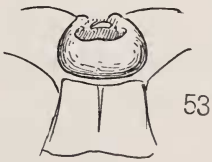

Micrathena schenkeli.

Fig. 51. Face dorsale. — Fig. 52: Face latérale. — Fig. 53: Epigyne.

Céphalothorax bas, plan, avec une fossette thoracique profonde. Ligne des yeux antérieurs moins récurvée que celle des postérieurs. Aire des yeux médians plus étroite en avant, les yeux antérieurs beaucoup plus petits. Yeux latéraux sessiles. Sternum bien convexe, bien plus étroit en arrière des hanches II et terminé en pointe entre les hanches IV. Tous les fémurs mutiques. Abdomen court, médiocrement élevé, élargi en arrière, muni de deux épines antérieures dirigées en avant de deux robustes épines postérieures, divergentes, légèrement inclinées et de deux robustes épines inférieures dirigées en bas, dépourvu d'épines latérales. Tube des filières court.

Céphalothorax, chélicères, pièce labiale, lames-maxillaires et pattes marron; le sternum un peu plus pâle. Abdomen: région dorsale blanchâtre, marbrée de noir; les épines antérieures mi-blanc, mi-noir, avec la pointe fauve; épines postérieures marron à la base et noires sur les deux tiers apicaux; face ventrale noire, avec de petites taches irrégulières blanchâtres et cinq lignes transversales blanches en arrière des filières.

Hab.: Paraguay. (Coll.: Dr Ch. Ternetz.)

3. *Micrathena spinosa* (L.) 1758.

(Fig. 54-55.)

Pour la bibliographie, voir: Reimoser, Verh. Zool.-bot. Gesellsch. Wien, vol. LXVII, p. 148. 1917.

J'ai déterminé, d'après le tableau de Reimoser, comme *M. spinosa* (L.) une jolie espèce de *Micrathena* que je décris à nouveau ici. On ne connaît de cette espèce que les descriptions trop brèves de Linné, de Geer et Walckenaer. Ces deux derniers auteurs n'ont d'ailleurs pas vu l'espèce.

♀: 11,5 mm. Epines postérieures: 5 mm.

Céphalothorax plus élevé en arrière de la fossette thoracique qui est très procurvée. Stries thoraciques bien marquées: les latérales brèves, les postérieures un peu plus longues et les antérieures délimitant la région céphalique jusqu'aux bords. Aire des yeux médians parallèle, plus longue que large, les yeux antérieurs presque deux fois plus petits. Fémurs antérieurs (I) présentant 1-1-1 épines

antérieures et une série d'épines ventrales; tibias avec 2-2-2 épines inférieures courtes et robustes. Fémurs II à IV avec une série inférieure de petits tubercules sétigères. Sternum plat. Tube des filières peu élevé, ovale. Abdomen dilaté en arrière où il est armé de deux robustes épines presque transversales; il y a encore en-dessus deux épines horizontales antérieures, dirigées en avant, mais n'atteignant pas la région céphalique, et deux épines latérales (une de chaque côté) verticales, aussi robustes que les antérieures; bord postérieur ventral présentant deux épines dirigées en bas, parallèles, aussi robustes que les épines latérales et antérieures.

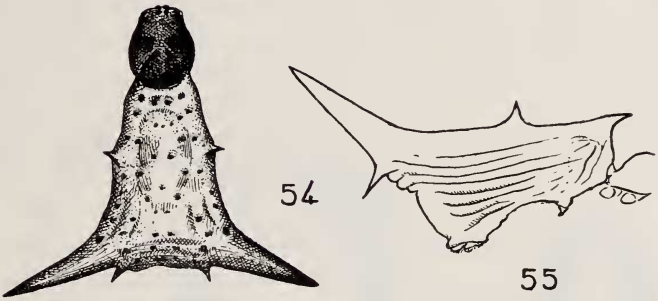

Micrathena spinosa.
Fig. 54: Face dorsale. — Fig. 55: Face latérale.

Céphalothorax brun foncé, avec la région céphalique et une étroite ligne marginale pâles. Pattes, pattes-mâchoires, sternum et hanches de la même teinte brun foncé, protarses et tarses des pattes brun-acajou. Chélicères fauves. Pièce labiale et lames-maxillaires avec les extrémités éclaircies. Abdomen blanchâtre; les impressions dorsales fauve foncé; les épines antérieures, latérales et ventrales fauves: les grosses épines postérieures testacées noirâtres à l'extrémité. Face ventrale testacée ornée de quatre taches blanches; région épigastrique fauve foncé, avec une bande médiane brun pâle. Epigyne fauve.

Hab.: Paraguay. (Coll.: Dr Ch. Ternetz.)

Famille **Ctenidae.**

Genre Ctenus Walckenaer 1805.

1. *Ctenus albovittatus* n. sp.

(Fig. 56 à 58.)

♂: 11 mm.

Pattes	Fémur	Patella + tibia	Protarse	Tarse	Total
I	5	6,8	4	2	17,8 mm.
II	4	5,5	3,5	1,5	14,5 »
III	4	4,8	3	1,2	13 »
IV	5,2	6,2	5,5	2	18,9 »

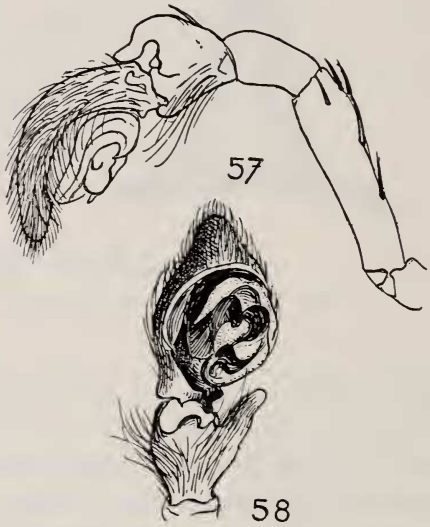

Ctenus albovittatus.
Fig. 56: Abdomen (face dorsale). — Fig. 57: Patte-mâchoire (face latérale). Fig. 58: Patte-mâchoire (face ventrale).

Céphalothorax à profil dorsal droit; sillon thoracique long et profond. Deuxième ligne oculaire récurvée. Aire des yeux médians plus large que haute, bien plus large en arrière, les yeux postérieurs deux fois plus gros que les antérieurs. Bandeau aussi haut que l'aire des yeux médians. Pièce labiale aussi longue que large, atteignant

le milieu des lames-maxillaires. Marge supérieure des chélicères armée de trois dents et l'inférieure de quatre, dont la proximale plus petite. Tibias I avec 2-2-2-2-2 épines inférieures, 1-1 antérieures et une basale postérieure; protarse avec 2-2-2 robustes épines inférieures; patella avec une petite épine apicale. Tibias II avec 2-2-2-2-2 épines inférieures, 1-1 latérales et 1 dorsale; patellas et protarses comme I.

Céphalothorax brun pâle, avec une bande médiane peu nette, formée de longs poils soyeux, couchés, blancs, plus touffus au-dessus des yeux; le reste du céphalothorax revêtu de poils sombres, courts. Chélicères plus sombres avec des poils soyeux; pattes comme les chélicères; des scopulas denses à tous les tarses et aux protarses I et II. Sternum, hanches, pièce labiale et lames-maxillaires brun noirâtre, le sternum garni de petites soies rigides. Abdomen brun pâle, avec une large bande médiane crème, à bords parallèles et délimitée, de chaque côté, par une étroite bande marron sur les deux tiers antérieurs, et sur le tiers postérieur par trois paires de petites taches ovales noires; face ventrale avec un grand champ marron et quatre points blancs. Filières antérieures noirâtres.

Pattes-mâchoires; fémur avec 1-3 épines courtes, noires, dorsales; patella plus longue que large, avec une épine interne; tibia aussi long que la patella, plus large en avant que long, avec deux épines dorsales et une grosse apophyse apicale externe, anguleuse, et une autre, petite, mousse, inférieure; le tarse dilaté vers le tiers basal.

Hab.: Leones (Argentine). (Coll.: Bleek, Heitz.)

Genre Neoctenus Simon 1897

1. *Neoctenus comosus* Simon 1897

(Fig. 59.)

(*Hist. nat. Ar.*, vol. II, p. 124, fig. 122.)

Fig. 59.
Neoctenus comosus.
Epigyne.

Simon a décrit cette espèce de Fonteboa (Amazonas). Ternetz a recueilli au Paraguay une femelle dont je donne le dessin de l'épigyne (fig. 59).

Famille **Thomisidae.**

(Philodrominae.)

Genre Tibelloides n. gen.

Céphalothorax plan, bien plus long que large, avec le sillon thoracique reculé. Ligne des yeux antérieurs fortement récurvée, les yeux équidistants, les médians plus petits. Yeux latéraux antérieurs aussi éloignés des médians antérieurs que des médians postérieurs. Ligne des yeux postérieurs fortement récurvée, beaucoup plus large que l'antérieure, les yeux médians plus petits. Aire des yeux médians plus haute que large, plus étroite en avant. Bandeau oblique, aussi haut que l'aire des yeux médians. Chélicères faibles, verticales: la marge inférieure transverse, mutique; la supérieure avec deux dents. Pattes: II, I-IV, III, armées de nombreuses épines courtes et robustes. Tarses et protarses garnis de scopulas de poils spatulés; tarses égaux à la moitié des protarses. Abdomen étroit, allongé, deux fois plus long que large. Pièce labiale hexagonale, dépassant un peu le milieu des lames-maxillaires. Sternum très large en avant, terminé en pointe en arrière, entre les hanches IV. Type:

1. *Tibelloides spatuliferus* n. sp.

(Fig. 60 à 62.)

♀: 6,5 mm.

Pattes	Fémur	Patella + tibia	Protarse	Tarse	Total
I	2,8	3	2	1	8,8 mm.
II	3	3,7	2,4	1,2	10,3 »
III	2,5	2,4	1,5	0,8	7,2 »
IV	2,8	3	2	1	8,8 »

60

61

62

Tibelloides spatuliferus.
Fig. 60: Face dorsale. — Fig. 61: Région oculaire. — Fig. 62: Epigyne.

Céphalothorax et pattes marron pâle, avec un pointillé fauve. Sternum, pièce labiale et lames-maxillaires testacés. Abdomen blanc réticulé de marron. Epigyne fauve.

Hab.: Paraguay. (Coll. Dr Ch. TERNETZ.)

Genre MISUMENOIDES F. Cambridge 1900.

1. *Misumenoides cinereus* (Nicolet) 1849.

Syn.: *Thomisus cinereus*. NICOLET in GAY, *Hist. Fis. Pol. Chile*, p. 396, 1849.

NICOLET a décrit son *Thomisus cinereus* de Valdivia. Le Dr MASAREY a recueilli en Patagonie chilienne une femelle qui correspond à la description de NICOLET, et qui est un *Misumenoides*.

2. *Misumenoides ignobilis* (Badcock) 1932.

Syn.: *Misumena ignobilis*. BADCOCK. Journ. Linn. Soc. London, Vol.XXXVIII, p. 29. 1932.

Hab.: Paraguay. (Coll.: Dr Ch. TERNETZ.)

Genre SYNAEMA Simon 1864.

1. *Synaema ternetzi* n. sp.

(Fig. 63-64.)

♂: 2,5 mm.

Pattes	Fémur	Patella + tibia	Protarse	Tarse	Total
I	1,1	1,2	0,8	0,7	3,8 mm.
II	1,1	1,2	0,7	0,6	3,6 »
III	0,9	0,9	0,4	0,4	2,6 »
IV	1	1	0,5	0,4	2,9 »

Céphalothorax carré, avec le sillon thoracique très reculé, petit, transverse. Ligne des yeux antérieurs presque droite, les médians plus petits que les latéraux, séparés l'un de l'autre par un intervalle deux fois plus grand que leur diamètre et un peu plus éloignés des

latéraux. Ligne des yeux postérieurs légèrement récurvée, les yeux médians beaucoup plus petits, séparés l'un de l'autre par un intervalle environ six fois plus grand que leur diamètre, un peu plus rapprochés des latéraux. Yeux latéraux antérieurs bien plus gros que les latéraux postérieurs. Aire des yeux médians plus large que haute, plus large en arrière, les yeux antérieurs plus gros. Bandeau vertical, à angles saillants, recourbés sur les chélicères, plus bas que l'aire des yeux médians. Céphalothorax lisse, luisant, avec quelques longues soies. Pattes robustes; fémurs I et II plus robustes que III et IV, armés de robustes épines dorsales; patellas I et II avec une épine apicale ; tibias avec 2-2-2 épines inférieures, 1-1 latérales et 1 dorsale; protarses avec 2-1 épines inférieures et 1-1 latérales. Tarses aussi longs que les protarses. Abdomen arrondi en avant, ovale allongé, plus long que large. Pattes-mâchoires courtes; tibia et patella égaux, aussi longs que larges, le tibia pourvu de deux apophyses inférieures; tarse court, avec un bulbe circulaire, entouré d'un long style.

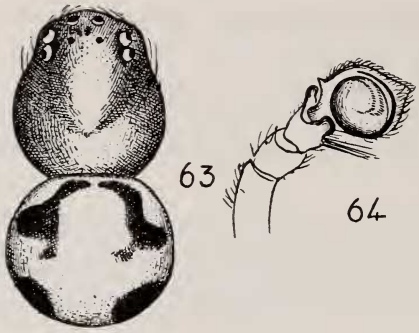

Synaema ternetzi.
Fig. 63: Face dorsale.
Fig. 64: Patte-mâchoire (face ventrale).

Céphalothorax et chélicères acajou; pattes I et II avec les fémurs rouges; les autres segments, les pattes III et IV, le sternum, les hanches, la pièce labiale et les lames-maxillaires acajou. Abdomen jaune; région dorsale ornée de deux grosses taches antérieures courbées, dilatées en arrière, formant un dessin en U retourné (∩) et de deux autres taches circulaires dans la moitié distale; toutes les taches rouges; face ventrale et filières jaune pâle.

Hab.: Paraguay. (Col.: Dr Ch. Ternetz.)

Famille **Drassidae.**

Genre Drassodes Westring 1851.

1. *Drassodes rouxi* n. sp.

(Fig. 65.)

♀: 13 mm.

Pattes	Fémur	Patella + tibia	Protarse	Tarse	Total
I	3,5	5	2,2	1,5	12,2 mm.
II	3,5	5	2,2	1,5	12,2 »
III	3,4	4	2,5	1,5	11,4 »
IV	4,1	5,4	3,8	1,5	14,8 »

Céphalothorax bas, peu convexe, peu rétréci en avant, avec le sillon thoracique long et profond. Yeux postérieurs en ligne légèrement procurvée, les médians plus petits, séparés l'un de l'autre par un intervalle deux fois environ plus grand que leur diamètre et des latéraux par un intervalle presque deux fois plus grand. Ligne des yeux antérieurs nettement procurvée, les yeux médians deux fois plus gros que les latéraux, séparés par un intervalle égal à leur diamètre et plus rapprochés des latéraux. Aire des yeux médians plus longue que large, un peu plus large en avant, les yeux antérieurs trois fois plus gros que les postérieurs. Marge supérieure des chélicères armée de trois dents, la médiane beaucoup plus robuste; marge inférieure avec deux dents bien séparées. Pièce labiale presque parallèle, deux fois plus longue que large, dépassant le tiers apical des lames. Sternum à bords sinueux, dépassant en avant les hanches antérieures (I). Les filières inférieures séparées par un intervalle plus grand que leur diamètre. Tibias I avec 1-2-2 épines inférieures courtes et des scopulas sur le tiers apical; protarses garnis de scopulas denses et munis d'une épine inférieure basale. Tibias II sans scopulas, avec 2-2-2 épines inférieures; protarses avec deux épines inférieures basales; tibias et protarses III

Fig. 65.
Drassodes rouxi.
Epigyne.

et IV avec trois verticilles d'épines, ceux des pattes IV plus robustes.

Céphalothorax, chélicères, pattes-mâchoires, pièce labiale, lames-maxillaires, hanches et pattes acajou. Abdomen brun-noir, avec un pinceau antérieur de poils sombres.

Hab.: Paraguay. (Coll.: Dr Ch. Ternetz.)

Famille **Clubionidae.**

Genre Ceto Simon 1874.

1. *Ceto quadriocellata* n. sp.

(Fig. 66 à 69.)

♂: 5,2 mm.

Pattes	Fémur	Patella + tibia	Protarse	Tarse	Total
I	2,5	3	1,5	1,2	8,2 mm.
II	2	2,5	1,4	1	6,9 »
III	1,5	2	1,2	0,8	5,5 »
IV	2,1	2,5	2	1	7,6 »

♀: 8,5 mm.

I	2,8	3,5	1,7	1,2	9,2 mm.
II	2,6	3	1,7	1	8,3 »
III	2	2,5	1,5	1	7 »
IV	3	3,5	2,5	1,2	10,2 »

Céphalothorax élevé en avant, revêtu d'un dense duvet pâle, soyeux. Ligne des yeux postérieurs bien récurvée, les médians plus petits et plus séparés l'un de l'autre que des latéraux (deux diamètres). Les yeux antérieurs à peu près égaux, en ligne légèrement procurvée. Aire des yeux médians plus longue que large, plus large en arrière, les yeux antérieurs plus gros. Bandeau plus haut que l'aire des yeux médians. Chélicères avec trois dents sur la marge supérieure et trois, plus robustes, sur la marge inférieure. Pièce labiale plus longue que large, dépassant le milieu des lames. Sternum rugueux, avec de longs poils inclinés en dedans. Pattes I et II avec le tibia armé d'une petite épine subapicale inférieure; le protarse avec des scopulas et la face inférieure armée de cinq

épines antérieures et de quatre postérieures, qui ne forment pas des paires; tarses avec trois épines antérieures et quatre postérieures. Pattes III et IV mutiques; les scopulas des protarses apicales.

Epigyne à peu près carré, pourvu de deux crêtes, qui forment un dessin piriforme.

Pattes-mâchoires du mâle courtes; patella aussi longue que large; tibia plus long que large, sa face inférieure plumeuse et armée

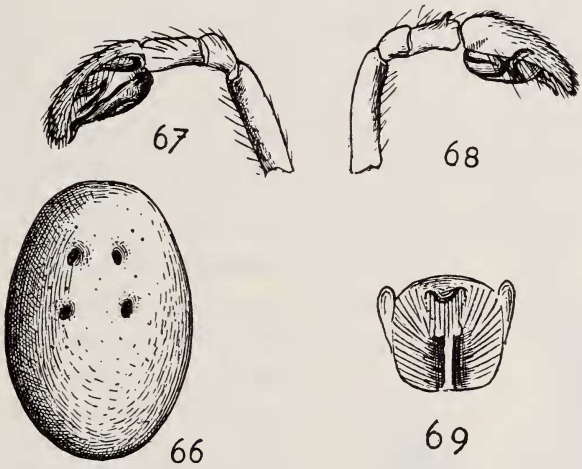

Ceto quadriocellata.

Fig. 66: Abdomen (face dorsale). — Fig. 67: Patte-mâchoire du mâle (vue ventrale). — Fig. 68: Patte-mâchoire du mâle (vue latérale). Fig. 69: Epigyne.

d'une apophyse apicale, courbée en griffe; tarse plus court que patella + tibia.

Céphalothorax fauve-noirâtre, ainsi que les chélicères. Sternum, pièce labiale, lames-maxillaires, hanches et moitié basale des tibias I fauve obscur; les trois quarts des fémurs I fauve noirâtre; pattes-mâchoires, protarses et tarses I, hanches et pattes II à IV jaunâtres. Abdomen: région dorsale marron pâle, avec quatre points circulaires fauve-sombre, cerclés de poils blanchâtres; face ventrale marron-pâle, avec quatre séries de points fauves. Filières jaunes.

Hab.: Rio Lindo (Paraguay). (Coll.: Dr Ch. Ternetz.)

Genre Corinna C. Koch 1842.

1. *Corinna vertebrata* n. sp.

(Fig. 70-71.)

♀: 6,5 mm.

Pattes	Fémur	Patella + tibia	Protarse	Tarse	Total
I	2	2,5	1,5	1,3	7,3 mm.
II	1,8	2,2	1,3	1,2	6,5 »
III	1,7	2	1,5	1,2	6,3 »
IV	2,2	2,7	2,2	1,3	8,4 »

Céphalothorax médiocrement élevé; région céphalique convexe et sillon thoracique long. Yeux postérieurs presque équidistants, les médians légèrement plus petits, en ligne bien procurvée. Yeux antérieurs équidistants, séparés par un intervalle égal à leur rayon, les médians plus gros et formant une ligne procurvée. Aire des yeux médians légèrement plus longue que large, plus étroite en avant, les yeux antérieurs plus gros. Chélicères médiocrement convexes, marge inférieure armée de cinq petites dents égales. Tibias I avec 2-2-2-2-2-2 épines inférieures et sans épines latérales; protarses avec 2-2 épines; tibias II avec 2-2-2-2-2 épines inférieures.

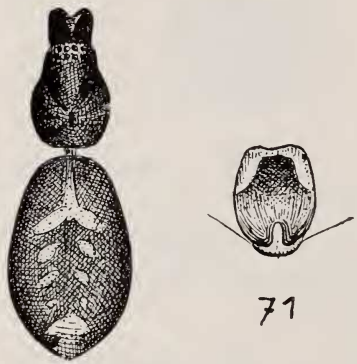

Corinna vertebrata.
Fig. 70: Face dorsale.
Fig. 71: Epigyne.

Céphalothorax et chélicères fauve sombre. Sternum fauve pâle, cerclé de sombre; pièces labiale et lames-maxillaires comme le céphalothorax. Pattes jaune paille. Abdomen; dos marron pâle, orné, dans la moitié antérieure, d'un Y renversé (λ) testacé, suivi de trois paires de taches obliques et un dessin médian en double pointe de flèche; face ventrale grise, avec deux taches noires, formant un V en avant des filières, qui sont jaune paille.

Hab.: Paraguay. (Coll.: Dr Ch. Ternetz.)

Famille **Salticidae.**

Genre Cotinusa Simon 1900

1. *Cotinusa melanura* n. sp.

(Fig. 72.)

♀: 3,5 mm.

Céphalothorax bas, allongé, parallèle; sillon thoracique petit, aussi éloigné des yeux postérieurs que du bord postérieur. Aire oculaire plus large que longue; yeux II aussi séparés des yeux postérieurs que des latéraux antérieurs. Yeux antérieurs en ligne droite, les médians trois fois plus gros. Bandeau très incliné, presque aussi large que le diamètre des yeux médians antérieurs. Chélicères verticales, situées en arrière du plan des yeux latéraux antérieurs. Sternum plus étroit en avant que la pièce labiale. Pattes antérieures beaucoup plus robustes que les autres, avec les tibias armés de deux épines apicales et les protarses de deux autres, plus longues. Pattes III et IV mutiques. Abdomen plan, très aplati et allongé; filières horizontales, les supérieures plus longues et plus grêles.

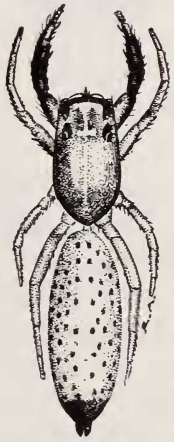

Fig. 72.
Cotinusa melanura.
Face dorsale.

Céphalothorax brun, avec la région médiane testacée, les yeux cerclés de noir; les yeux II et les latéraux antérieurs sur une tache orangée, les yeux II cerclés de marron. Chélicères brun pâle. Les pattes antérieures avec les fémurs et patellas brun foncé, les tibias et la base des protarses marron, le reste des protarses et les tarses jaune paille. Les autres pattes jaune paille, ainsi que le sternum, les hanches, la pièce labiale et les lames-maxillaires. Abdomen testacé en dessus, densément pointillé de noirâtre et taché de noir au bord postérieur; face ventrale jaune pâle, noire à l'extrémité postérieure. Filières noires.

Hab.: Riolindo (Paraguay). (Coll.: Dr Ch. Ternetz.)

Genre Avitus Peckham 1896.

1. *Avitus castaneonotatus* n. sp.

(Fig. 73.)

♀: 8,5 mm.

Céphalothorax élevé, avec une dépression latérale en arrière des yeux postérieurs, formant deux saillies arrondies avant la déclivité thoracique. Entre les saillies, le sillon thoracique court. Aire oculaire beaucoup plus large que longue, parallèle. Yeux II deux fois plus éloignés des yeux III que des antérieurs. Ligne des yeux antérieurs légèrement récurvée, les médians trois fois plus gros que les latéraux; bandeau à peu près nul, avec des poils soyeux blancs, formant une frange. Les pattes antérieures plus robustes: tibias avec 2-2-2 épines inférieures, les antérieures plus longues, légèrement courbées, les postérieures plus courtes, éloignées de l'extrémité apicale; protarses avec deux épines inférieures courtes. Tibias II à IV avec 2-2 épines inférieures ; protarses II comme I; protarses III et IV avec un verticille apical de quatre épines.

Fig. 73.
Avitus castaneonotatus.
Epigyne.

Céphalothorax fauve sombre, garni de petites écailles fusiformes blanches, nombreuses, et de quelques écailles roses, à reflets métalliques. Pattes-mâchoires, pattes, chélicères, hanches, pièce labiale et lames-maxillaires fauve obscur. Abdomen brun pâle en dessus, avec une bande marginale de poils blancs, la région antérieure ornée d'écailles roses métalliques serrées; deux bandes longitudinales médianes marron, formées par quatre grosses taches; région ventrale comme la dorsale et ornée d'une large bande marron. Filières sombres, noirâtres à la base.

Hab.: Leones (Argentine). (Coll.: Bleek.)

Genre Corythalia C. Koch 1850.

1. *Corythalia cincta* (Badcock) 1932.

Syn.: *Makthalia cincta.* Badcock, Journ. Linn. Soc. London, vol. XXXVIII, p. 45, fig. 37 1932.

Le genre *Makthalia* de Badcock est impossible à séparer de *Corythalia.*

Genre Evarcha Simon 1902.

1. *Evarcha tropica* n. sp.

(Fig. 74-75.)

♀: 7 mm.

Céphalothorax élevé; région thoracique très oblique, avec une dépression récurvée entre les yeux postérieurs et pourvue d'un petit sillon. Ligne des yeux antérieurs bien récurvée. Aire oculaire dorsale plus large que longue, parallèle, les yeux II aussi éloignés des yeux latéraux antérieurs que des yeux III. Bandeau à peu près glabre, un peu plus bas que les yeux médians antérieurs. Tibias et protarses garnis à la face dorsale et à la face ventrale de franges denses de poils soyeux noirs. Tibias I et II avec 2-2-2 épines inférieures et protarses avec 2-2 épines ventrales. Tibias III avec 2-2-2 épines inférieures, 1-1 dorsales et une postérieure; protarses pourvus de deux verticilles de 4 et 5 épines. Tibias IV avec 2-2 épines inférieures, 1-1 dorsales et une postérieure; protarses pourvus de trois verticilles de 4,4 et 5 épines.

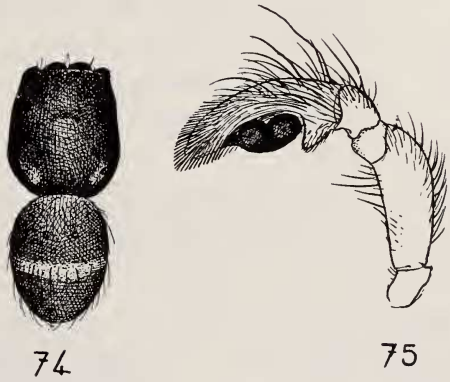

Evarcha tropica.
Fig. 74: Face dorsale. — Fig. 75: Patte-mâchoire du mâle.

Céphalothorax fauve obscur, avec une large bande marginale d'écailles lancéolées blanches et quelques écailles blanches, éparses. Chélicères acajou, ainsi que le sternum et les hanches; pièce labiale et lames-maxillaires fauve obscur. Pattes fauves à franges noires

et tarses III et IV jaunes. Abdomen brun foncé, avec une bande marginale et une autre transversale, vers le tiers postérieur, testacées.

Hab.: Venezuela. (Coll.: Dr H.-G. Kugler.)

Genre Ilargus Simon 1901.

1. *Ilargus albomaculatus* n. sp.

(Fig. 76.)

♀: 8 mm.

Céphalothorax médiocrement élevé, la région céphalique légèrement inclinée en avant, la thoracique oblique, le sillon thoracique profond et bien visible. Aire oculaire parallèle, les yeux II presque aussi éloignés des yeux III et des latéraux antérieurs. Yeux antérieurs de nuance bleue, en ligne droite. Bandeau plus bas que le rayon des yeux médians antérieurs. Marge inférieure des chélicères présentant une dent robuste et marge supérieure deux dents égales. Sternum large, tronqué en avant; la pièce labiale aussi longue que large, échancrée. Lames-maxillaires dilatées. Tibias I avec 2-2-2 robustes épines inférieures et 1-1 antérieures; protarses avec 2-2 plus longues; tibias II sans épines latérales. Tibias III et IV avec les épines formant une spirale et protarses avec deux verticilles (5-5). Abdomen ovale allongé, pointu en arrière, les filières longues, subégales.

Fig. 76.
Ilargus albomaculatus.
Epigyne.

Céphalothorax brun-noirâtre, orné de trois bandes longitudinales, la médiane fusiforme, occupant la région thoracique, et deux bandes transversales: une en arrière des yeux III et l'autre au-dessus des yeux antérieurs, toutes formées par des poils blancs. Bandeau revêtu de poils blancs. Pattes brun pâle, les pattes IV avec des taches noirâtres à la base et à l'extrémité des fémurs et des tibias. Chélicères acajou. Sternum, pièce labiale et lames-maxillaires brun pâle; les hanches testacées. Abdomen brun foncé garni en dessus d'une grosse tache médiane blanche et, en arrière, de quatre ou cinq petites, anguleuses. De chaque côté, deux taches circulaires blanches, les antérieures plus grosses et plus séparées. Sur les côtés, au niveau de la grande tache dorsale, il y a une large bande

inclinée et, entre les taches circulaires, une autre, bien plus grosse, elliptique. Filières marron.

Hab.: Paraguay. (Coll.: Dr Ch. Ternetz.)

Genre Ilarginus n. gen.

Céphalothorax élevé, avec une dépression récurvée en arrière des yeux postérieurs et pourvu d'un long sillon thoracique. Yeux II aussi éloignés des yeux latéraux antérieurs que des yeux III. Aire oculaire aussi longue que large, plus étroite en arrière. Ligne des yeux antérieurs droite, les médians deux fois plus gros. Bandeau glabre. Chélicères du mâle comme celles de la femelle; leur marge inférieure peu inclinée, avec une dent robuste. Sternum un peu plus long que large, peu rétréci en avant. Les pattes antérieures comme les autres; toutes les pattes avec des nombreuses épines. Lames-maxillaires du mâle dilatées. Type:

1. *Ilarginus spinosus* n. sp.

(Fig. 77-78.)

♂: 6,5 mm.

Tous les fémurs avec 2-3 épines apicales dorsales; les patellas avec une épine de chaque côté. Tibias I et II avec 2-2-2 épines

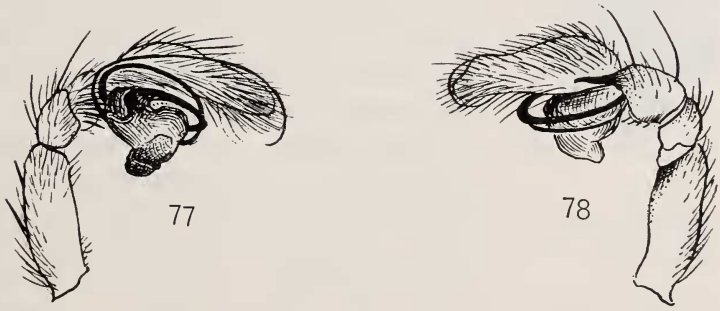

Ilarginus spinosus.
Fig. 77: Patte-mâchoire (face interne). — Fig. 78: Patte-mâchoire (face externe).

inférieures, 1-1 et 1-1 latérales, 1-1 dorsales; protarses avec 2-2 épines inférieures et 1-1 latérales. Tibias III et IV avec trois verticilles de 4-2-5 épines et protarses avec trois de 2-4-5.

Céphalothorax fauve-obscur, avec deux grosses taches médianes jaunâtres sur la région thoracique et trois taches marginales de poils blancs; les yeux sur des taches noires. Chélicères presque noires. Sternum, pièce labiale et lames-maxillaires brun sombre. Pattes testacées, les fémurs I fauves. Abdomen brun sombre.

Hab.: Paraguay. (Coll.: Dr Ch. Ternetz.)

Genre Menemerus Simon 1868.

1. *Menemerus 4-notatus* n. sp.

(Fig. 79.)

♀: 5 mm.

Céphalothorax plan, peu élevé, plus large vers le tiers postérieur, légèrement rétréci en avant, avec une dépression en arrière des yeux. Yeux II un peu plus rapprochés des yeux latéraux antérieurs que des yeux III. Yeux antérieurs en ligne droite, les médians plus de quatre fois plus gros que les latéraux. Bandeau à peu près nul, sans frange. Tibias I et II avec 2-2-2 épines inférieures, protarses avec 2-2. Tibias III et IV avec une épine antérieure, une dorsale et 1-1-1 postérieures plus robustes; protarses avec deux verticilles d'épines. Abdomen à bord antérieur droit, pointu en arrière.

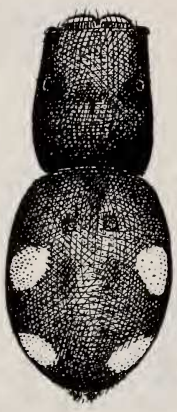

Fig. 79.
Menemerus 4-notatus.
Face dorsale.

Céphalothorax fauve-foncé, les téguments bruns, revêtus de poils sub-spatulés jaunâtres; yeux dorsaux sur des taches noires. Chélicères un peu plus pâles. Pattes-mâchoires, pattes, lames-maxillaires, pièce labiale, hanches et sternum comme le céphalothorax. Abdomen: dos marron, orné de quatre grosses taches jaunes; face ventrale brun sombre, avec quatre séries de points pâles.

Hab.: Paraguay. (Coll.: Dr Ch. Ternetz.)

Genre Pensacola Peckham 1885.

1. *Pensacola variegata* n. sp.

(Fig. 80.)

♀: 8,5 mm.

Céphalothorax médiocrement élevé, la région thoracique déclive, avec un sillon long, un peu en arrière des yeux postérieurs. Yeux II un peu plus éloignés des yeux III que des latéraux antérieurs. Yeux antérieurs en ligne droite, les médians quatre fois plus gros. Bandeau nul. Chélicères présentant une dent robuste sur la marge inférieure et deux dents géminées (la distale bien plus robuste) sur la marge supérieure. Sternum très rétréci en avant, les hanches I presque contiguës. Tibias I avec 2-2-2 épines inférieures, et protarses avec 2-2 plus longues; les protarses beaucoup plus courts et plus étroits que les tibias. Protarses III avec quatre épines basales, une médiane et 5 apicales; protarses IV avec 4 épines basales, 2 médianes dorsales et 5 apicales. Pattes III et IV égales.

Fig. 80.
Pensacola variegata.
Epigyne.

Coloration générale brune. Céphalothorax garni d'une large bande marginale de poils soyeux blancs et région céphalique couverte de soies noires abondantes. Pattes à peu près glabres. Sternum et chélicères, pièce labiale et lames-maxillaires plus sombres. Abdomen revêtu de poils fauves, avec une bande marginale dilatée en arrière et suivie de trois taches irrégulières; vers le tiers postérieur, deux bandes, très recourbées, unies par une ligne médiane. Face ventrale noircie. Filières marron.

Hab.: Paraguay. (Coll.: Dr Ch. Ternetz.)

Groupe *Saiteae.*

Genre Taeoma n. gen.

Céphalothorax élevé, la région thoracique très inclinée, avec le sillon thoracique un peu en arrière des yeux postérieurs. Aire oculaire parallèle, les yeux II aussi séparés des yeux latéraux antérieurs que des yeux III, la région céphalique creusée d'une

dépression entre les yeux. Yeux antérieurs en ligne récurvée. Chélicères du mâle verticales; la marge supérieure présentant un petit lobe et l'inférieure une dent. Sternum peu rétréci en avant. Pièce labiale pentagonale, un peu plus longue que large. Lames-maxillaires dilatées, recourbées en avant de la pièce labiale. Tibias I avec 1-1-1 épines ventrales postérieures et 1-1 antérieures et 1 latérale. Protarses avec 2-2 épines inférieures et une apicale latérale; tibias et patellas subégaux; tarses plus minces vers l'extrémité distale. Protarses III avec deux verticilles d'épines (4-5) et protarses IV avec trois (4-4-5). Abdomen ovale. Filières terminales: les inférieures bien plus larges, bi-articulées, beaucoup plus longues que les supérieures; filières moyennes aussi longues que les inférieures. Type:

1. *Taeoma circumflexa* n. sp.

(Fig. 81.)

♀: 6 mm., ♂: 5 mm.

Céphalothorax fauve obscur, avec une large marge postérieure de poils fusiformes blancs; sur la région thoracique, deux taches de poils jaunâtres semblables. Pattes brun sombre. Sternum, hanches, pièce labiale et lames-maxillaires brun pâle. Région dorsale de l'abdomen présentant quelques soies en avant et une large bande marginale antérieure de poils soyeux jaunâtres ; vers le tiers médian une large bande transversale pâle, présentant un accent circonflexe noir; vers le tiers postérieur une ligne longitudinale médiane et deux lignes légèrement courbées en avant; face ventrale testacée, avec un U marron médian et deux points noirs près des filières. Filières inférieures marron; les autres testacées.

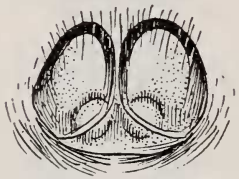

Fig. 81.
Taeoma circumflexa.
Epigyne.

Hab.: Venezuela. (Coll.: Dr H. G. Kugler.)

2. *Taeoma barbipes* n. sp.

(Fig. 82-83.)

♂: 7 mm.

Cette espèce diffère de *T. circumflexa* par la frange dense de poils marron sur les pattes I, II et III.

Céphalothorax fauve pâle, revêtu de poils spatulés blancs, plus abondants sur les côtés et de poils soyeux sur la région céphalique

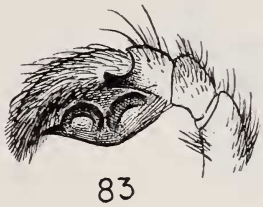

Taeoma barbipes.
Fig. 82: Patte-mâchoire (face interne).
Fig. 83: Patte-mâchoire (face externe).

qui est ornée d'une tache très noire en arrière des yeux latéraux antérieurs. Abdomen brun, avec une bande transverse, sinueuse, pâle et une autre en V. Face ventrale grise.

Hab.: Paraguay. (Coll.: Dr Ch. Ternetz.)

Famille **Anyphaenidae.**

Genre Teudis Cambridge 1896.

1. *Teudis rubricephalus* n. sp.

(Fig. 84.)

♀: 10 mm.

Pattes	Fémur	Patella + tibia	Protarse	Tarse	Total
I	4	6	4	1,5	15,5 mm.
II	3,5	4,8	3,2	1,3	12,8 »
III	3	3,3	2,7	1	10 »
IV	3,8	4,7	4,2	1,2	13,9 »

Ligne des yeux postérieurs presque droite, les médians séparés des latéraux par un intervalle égal environ à leur diamètre et un peu plus éloignés l'un de l'autre. Ligne des yeux antérieurs

légèrement récurvée, les médians bien plus petits. Aire des yeux médians plus large que longue et plus étroite en avant, les yeux postérieurs plus gros que les antérieurs. Chélicères robustes, verticales; marge inférieure présentant six dents, les deux distales plus longues et plus séparées, marge supérieure, cinq dents plus robustes. Tibias I avec 2-2-2 épines inférieures et 1-1-1 antérieures; protarses avec 2 épines inférieures et une robuste épine dorsale. Abdomen ovale allongé, pointu en arrière; les filières terminales. Epigyne trapezoïdale.

Fig. 84.
Teudis rubricephalus.
Epigyne.

Céphalothorax jaune; région céphalique d'un beau rouge, ainsi que les chélicères, la pièce labiale et les lames-maxillaires. Pattes mâchoires jaunes, avec les tarses rouges. Pattes antérieures jaunes, avec l'extrémité distale des protarses et les tarses roses. Les autres pattes et les hanches jaunes. Sternum jaune, avec une bande marginale rose. Abdomen et filières jaune pâle.

Hab.: Paraguay. (Coll.: Dr Ch. Ternetz.)

2. *Teudis tetrasetus* n. sp.

(Fig. 85-86.)

♂: 5,5 mm.

Pattes	Fémur	Patella + tibia	Protarse	Tarse	Total
I	3	4	2,5	1,3	10,8 mm.
II	2,4	3,2	1,8	1	8,4 »
III	2	2,3	1,5	0,7	6,5 »
IV	3	3,2	2,8	1	10 »

Céphalothorax convexe, peu rétréci en avant; le sillon thoracique long et profond. Yeux postérieurs égaux, presque équidistants, en ligne procurvée. Yeux antérieurs presque contigus, en ligne légèrement récurvée, les médians un peu plus gros. Chélicères robustes, verticales: marge inférieure pourvue de 5 petites dents séparées, marge supérieure d'une frange de poils et de 3 dents beaucoup plus robustes. Pièce labiale environ deux fois plus longue que large. Sternum étroit, pointu en arrière. Tibias I avec 2-2-2 épines inférieures, les apicales beaucoup plus courtes; protarses avec de

faibles scopulas dans la moitié apicale et 2-1 épines inférieures. Tibias II avec 1-2-2 épines inférieures et une antérieure; protarses comme les antérieurs. Abdomen comme chez l'espèce précédente.

Pattes-mâchoires: fémur médiocre; patella piriforme; le tibia plus long que la patella, avec deux apophyses externes, une médiane

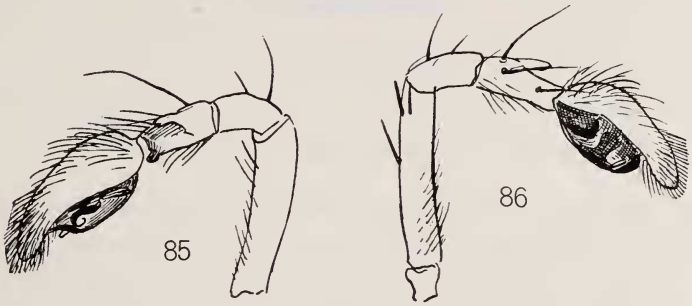

Teudis tetrasetus.
Fig. 85: Patte-mâchoire (face externe).
Fig. 86: Patte-mâchoire (face interne).

et l'autre apicale; tarse aussi long que tibia plus patella; bulbe grand, allongé, basal, avec un court style apical courbé.

Céphalothorax brun pâle, à nuances fauves; pattes testacées; pièce labiale, lames-maxillaires et hanches brun-testacé. Abdomen brun pâle, avec quatre soies noires, courbées, situées au milieu de la région dorsale et orné de trois bandes longitudinales pâles, indistinctes.

Hab.: Paraguay. (Coll.: Dr Ch. Ternetz.)